

Dall'aeroporto (tempi indicativi)

- Aeroporto Internazionale del Kansai 130 min
(autobus dell'aeroporto)
- Aeroporto di Osaka (Itami) 80 min
(autobus dell'aeroporto)
- Aeroporto di Kobe 60 min
(Port Liner e treno rapido speciale JR)

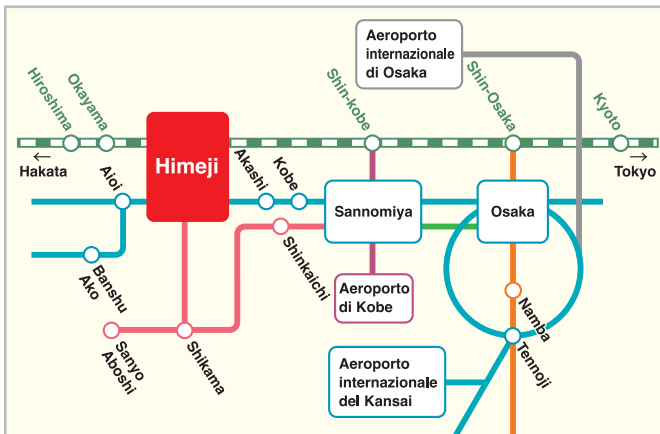

Con il treno ad alta velocità Shinkansen (tempi indicativi)

- (Nozomi o Mizuho)
- Tokyo 181 min
 - Shin-Yokohama 162 min
 - Nagoya 80 min
 - Kyoto 44 min
 - Shin-Osaka 29 min
 - Shin-Kobe 15 min
 - Okayama 19 min
 - Hiroshima 56 min
 - Hakata 120 min
 - Kagoshima Chuo 200 min

* Alcuni treni Nozomi e Mizuho non fermano a Himeji
 * Quasi tutti i treni Hikari e Sakura fermano a Himeji
 * Tutti i treni Kodama fermano a Himeji

Con altre linee JR (tempi indicativi)

- Kyoto 92 min
- Osaka 60 min
- Sannomiya 39 min
- Okayama 85 min

Hyogo Amazing Pass

Questo biglietto consente di effettuare con soli 1000 yen al giorno corse illimitate sugli autobus della società Shinki Bus (arancioni) nella provincia di Hyogo, sui City Loop/Port Loop di Kobe e sulla tratta Sannomiya-Sanda Premium Outlets. Facendone un buon uso si può risparmiare molto.



Articolo sul tragitto tipico con lo Hyogo Amazing Pass

<https://matcha-jp.com/jp/13352>

Disponibilità:

Biglietto per 1 giorno intero (00:00-24:00)

Prezzi: Adulti: 1000 yen; bambini: 500 yen



JAPAN RAIL PASS



Himeji Convention & Visitors Bureau

Homomachi, Himeji Hyogo 670-0012 — GIAPPONE
 TEL: +81-79-222-2285 FAX: +81-79-222-2410
<https://visit-himeji.com/it/>



HIMEJI CITY



SHIROMARUHIME

Italiano

イタリア語





Loop Bus turistico intorno al castello

Abbonamento giornaliero "sali e scendi"

Il modo più economico e conveniente per esplorare Himeji. Sali e scendi quando vuoi per vedere il castello da qualsiasi angolazione!



Orario:
giorni feriali: partenza ogni 30 minuti, dalle 9:00 alle 16:00
Weekend e feste: 9:00 - 17:00
* Dalle 10:00 alle 15:00: ogni 15 minuti
* Dalle 9:00 alle 10:00: ogni 30 minuti
* Dalle 15:00 alle 17:00: ogni 30 minuti
Ultima partenza ore 17:00.
A Capodanno (1-3 gennaio) sono in vigore orari ridotti.

Periodi: mar- nov: tutti i giorni; dic-feb: weekend e feste

Ubicazione:
fermata 6 davanti della stazione degli autobus Shinki di Himeji ("Himeji Station-mae")

Contatto: sportello informazioni della società Shinki Bus
Tel: 079-285-2990+
Ufficio Informazioni Turistiche di Himeji:
Tel: 079-287-0003+

Prezzi: biglietto adulti: 190 yen; bambini: 100 yen

	Veicolo di nuovo tipo	Veicolo di tipo precedente
Contanti	○	○
Scheda IC	○	×
Carta senza contatto (VISA)	○	×

* In caso d'ispezione o per altri eventuali motivi potrebbero essere utilizzati i veicoli di tipo precedente

Abbonamento giornaliero: adulti: 400 yen; bambini: 200 yen
* Acquistabile presso il banco informazioni della società Shinki Bus; non acquistabile sull'autobus.

Offerta speciale:
sconto del 20% sul prezzo d'ingresso al castello, ai Giardini Kokoen, al Museo Municipale di Belle Arti (solo per le esposizioni permanenti) e al Museo della Letteratura (solo per le esposizioni permanenti) e sul biglietto per gruppi per il Museo di Storia della Prefettura di Hyogo

- Mostrare l'abbonamento giornaliero all'ingresso
- Non utilizzabile in combinazione con altre offerte speciali, tra le quali il biglietto cumulativo per la visita al castello e ai giardini Kōko-en
- Non valid in combination with other special offers such as the combined ticket to Castello di Himeji and Giardini Kokoen.

Biglietti cumulativi

*Non utilizzabili in combinazione con altre offerte speciali

Castello di Himeji + Giardini Kokoen
Prezzo: adulti: 1.050 yen; bambini (dalle elementari alle superiori): 360 yen
Acquistalo direttamente all'ingresso del castello o dei Giardini Kokoen

Biglietto cumulativo per la funivia Shoshazan e l'autobus
Il biglietto cumulativo in offerta speciale comprende il viaggio andata e ritorno in autobus (stazione ferroviaria di Himeji - stazione della funivia Shoshazan) e la corsa andata e ritorno sulla funivia
Prezzi: adulti: 1.700 yen; bambini: 850 yen
Acquistabile presso il banco informazioni della società Shinki Bus

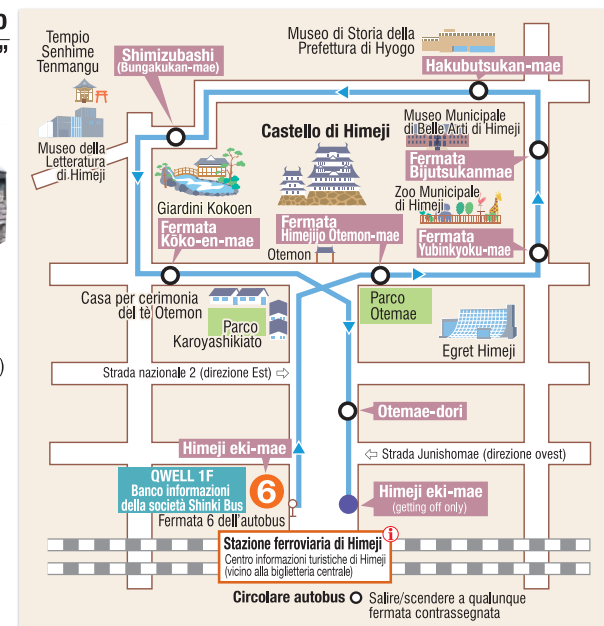

Wi-Fi gratuito a Himeji

Massimo 180 minuti al giorno (18 connessioni da 10 minuti ciascuna)

Basta selezionare "HIMEJI Wi-Fi" dal proprio dispositivo, accettare il contratto d'uso e inserire il proprio indirizzo email.

Area d'utilizzo della connessione Wi-Fi gratuita

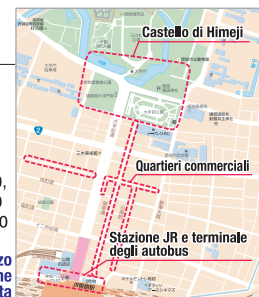

"Hime-chari", la bici condivisa a Himeji

Hime-chari è un servizio "bike sharing" di noleggio biciclette elettriche nei punti situati presso la stazione ferroviaria e il castello di Himeji; le si può restituire in qualsiasi punto a propria scelta, cioè diverso da quello di noleggio. Il servizio è usufruibile con l'apposita app per smartphone.

Periodo di noleggio: ogni giorno sino alle 23:59
Tariffa: 1650 yen per giorno a persona
Punto di vendita biglietti: agenzia JTB in via Himeji Miyuki-dori
Orario: 10:30-18:30
Chiusura settimanale: martedì. Chiude anche dal 30/12 al 3/1
*Per acquistare i biglietti è necessario mostrare il passaporto
Mezzi di pagamento: contanti e carta di credito
Per informazioni: tel. 0570-783-677 (7:00-19:00)
*24 ore su 24 per segnalare incidenti o emergenze)





Castello di Himeji

La sua sagoma accentuata dalle pareti bianche ricorda vagamente un airone che sta per spiccare il volo; per questo è conosciuto altresì come "il castello dell'airone bianco". Risalente a circa quattrocento anni fa, è tra i pochi castelli giapponesi ad essere rimasti intatti nella forma originale. Possiede ben otto tra maschio principale e torri designati "tesoro nazionale" e settantaquattro tra torri minori e varchi riconosciuti "importanti beni culturali del Giappone". L'intero complesso ha ricevuto inoltre la designazione di patrimonio culturale dell'umanità.



Wi-Fi gratuito
*Non disponibile ovunque



Informazioni

Orario: 9:00—16:00 (normalmente chiude alle 17:00, ma in estate alle 18:00)
Prezzo: Adulti: 1.000 yen (18 anni o più); bambini: 300 yen (dalle elementari alle superiori); gratuito per i bambini in età pre-scolare
* Biglietto cumulativo Castello di Himeji + Giardini Kokoan: adulti: 1.050 yen; bambini: 360 yen.
Chiusura: 20 e 30 dicembre

Incredibili scoperte con la più recente app AR (realtà aumentata)



Scarica nello smartphone o nel tablet quest'app gratuita e puntala verso i pannelli di realtà aumentata (AR) per vedere come il castello si presentava a quei tempi.



Inizio della visita Ponte Sakura-mon

Innanzitutto appaiono il ponte Sakura-mon e il varco Ote-mon



Varco Ote-mon

Attraversando il varco Ote-mon si giunge al piazzale San-no Maru.



Qui si acquista il biglietto d'ingresso

Il biglietto è acquistabile presso la biglietteria automatica oppure all'apposito sportello. È particolarmente conveniente acquistare il biglietto cumulativo "Castello+ Giardini Kokoan".

1. Hishi no Mon (Porta delle castagne d'acqua)



Costruito oltre quattrocento anni fa durante il periodo Azuchi-Momoyama, è il più grande punto d'ingresso al castello



2. Fossato San-goku-bori

Una volta oltrepassato il varco appare maestoso il Dai-tenshu, il maschio principale. Merita la prima foto! A volte è possibile vedere anche gli aironi.



3. Bastione Nishi-no-naru Ne punto più alto del castello...



4. Bastione Nishi-no-naru, Naga-tsubone e (passaggio Hyakken) torre Kesho

Commissionato da Honda Tadatoki e dalla principessa Sen, con il suo passaggio di ben 240 metri il bastione è certamente da vedere. Sono visibili altresì le attrezzature di difesa del castello, alcune tracce lasciate dai signori feudali che in passato vi hanno vissuto e il Naga-tsubone, il quartiere della principessa e delle dame di corte.

5. Torre principale



Da fuori sembra svilupparsi su cinque piani ma in realtà sono sette, sei in superficie e uno sotterraneo.



6. Bastione Bizen-maru



7. Pozzo Okiku-ido

E dopo il Dai-tenshu...



8. Pietre Kagami-ishi (pietre dello specchio)



9. Ishigaki (Mura di pietra dalla curvatura a ventaglio)

Ispirato alla forma dei classici ventagli pieghevoli, il bastione diventa più difficile da scalare man mano che si sale.



Una splendida costruzione ricca di originalità

Per impedire al nemico di raggiungere il maschio principale furono escogitati diversi accorgimenti, tra cui la forma labirintica interna, viottoli tortuosi e varchi fortificati con porte di ferro.

Guida audio del castello

Ascolta dal tuo smartphone la spiegazione vocale dei luoghi visitati.





Giardini Kokoan

Situati a ovest del castello di Himeji su una superficie di 3,5 ettari, sono stati realizzati nel 1992. Il nome deriva dalla vicina scuola Kōko-dō specializzata in arti militari e letterarie istituita verso la fine del periodo di Edo (tra il diciassettesimo e il diciannovesimo secolo) da Sakai, l'ultimo signore feudale che visse nel castello. In realtà nove giardini ben distinti, ospitano altresì un'antica casa per la cerimonia del tè dal semplice ma elegante stile di costruzione sukiya per valorizzare la tipica disposizione originaria delle residenze dei samurai e conferire al tutto un'atmosfera suggestiva delle città-castello giapponesi. All'interno si effettuano spesso riprese cinematografiche e televisive.



1. Genkan (entrata e uscita) 2. Oyashiki-com (ingresso)



Già osservandone le mura di fango ricoperte di tegole, chiamate tsuijibei, ci si sente immediatamente catapultati nell'antico periodo di Edo.

4. Watari-rōka (Passaggio coperto)

Dalla curva sinuosa, questo passaggio coperto è il vero simbolo dei giardini. Particolarmente suggestivi sono il riverbero dei passi che ricorda il suono di tamburi tradizionali e le stupende viste laterali, che insieme alle espressioni stagionali della natura circostante, ma soprattutto allo spuntare del nuovo verde in primavera e delle foglie colorate in autunno, ne fanno uno speciale soggetto fotografico.



3. Ristorante Kassui-ken

Serve la cucina e il tè originali di Himeji e nel contempo offre un'ottima vista sul giardino della residenza. Il menù è molto ricco e vario.



5. Oyashiki-no-niwa (Giardino della residenza dei signori feudali)

Il più grande dei nove giardini, ospita la residenza suburbana degli antichi signori feudali di Himeji. È il tipico giardino giapponese provvisto di stagno e sentiero perimetrale. Situada a sud, la cascata ha trovato ispirazione in quelle delle profonde vallate giapponesi, mentre nel grande stagno realizzato su immagine del Mare Interno di Seto nuotano carpe colorate.



6. Nae-no-niwa (giardino del vivaio)

Nei suoi vivai di legno si coltivano prevalentemente le stesse piante e i fiori piantati nel periodo di Edo (1603-1868).

7. Cha-no-niwa (giardino del tè)

Al centro sorge la casa per cerimonia del tè S juan, un esemplare di autentica architettura sukiya. Poi un giardinetto antistante l'ingresso, un'ampia sala con vista esterna, una sala più piccola, un sentiero di pietre, un piccolo portale, un bacino di pietra e una panchina d'attesa.



8. Casa da tè Sōjuan (Casa della cerimonia del tè)

È la casa per cerimonia del tè realizzata in autentica architettura sukiya. L'intera costruzione e ogni sua saletta guardano in direzione del castello di Himeji in segno di ossequio.



Cerimonia del tè (Tipo di cerimonia del tè meno formale)

ORARIO 12:00—16:00 (Ultimo orario d'ingresso 15:40)
PREZZO 500 yen (comprensivi di tè matcha e dolcetti di stagione)
CHIUSO Dal 21 dicembre al 5 gennaio



9. Nagare-no-hiraniwa (giardino pianeggiante con ruscello)

Lungo questo luminoso e quieto giardino scorre un delicato ruscello. Particolarmente belli sono il verde novello e i ciliegi piangenti in primavera, le iris d'acqua e le iris giapponesi in estate e i colori autunnali.



10. Natsuki-no-niwa (Giardino degli alberi estivi)

Piantato a caducifogli primaverili, dal verde novello al periodo delle foglie autunnali questo giardino si veste dei colori di ogni stagione. Dal gazebo Robotei si può vedere il maschio del castello di Himeji.



11. Matsu-no-niwa (giardino dei pini)

Rappresenta un tipico paesaggio di pini rossi del Mare Interno di Seto. In un angolo del piccolo ruscello, in estate fioriscono le seseragi, un tipo di orchidea asiatica estiva che è altresì il fiore simbolo di Himeji.



12. Hana-no-niwa (giardino dei fiori)

Sin dal periodo di Edo (1603-1868) vi si piantano diversi fiori selvatici di montagna.



13. Take-no-niwa (giardino dei bambù)

Vi crescono circa quindici tipi diversi di bambù. Il contrasto tra la loro figura alta e slanciata e le mura perimetrali intonacate e protette con tegole tradizionali ricordano un dipinto paesaggistico.



14. Tsukiyama-chisen-no-niwa (giardino con collinetta e stagno)

Gli aceri e i pini neri ne fanno il tipico giardino giapponese. Sul lato nord dello stagno sorge un'isoletta di roccia a forma di tartaruga e su quello sud una gru, l'uccello simbolo del Giappone.

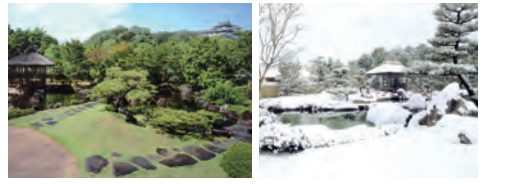

Informazioni

Orario di apertura: 9:00—17:00 (ultimo ingresso ore 16:30) * 1 ora più tardi in estate
Quote di ammissione: Adulti (dai 18 anni in su): 310 yen; bambini e ragazzi (dalle elementari alle superiori): 150 yen
 * Ingresso compreso nel biglietto cumulativo per il castello di Himeji e i Giardini Kokoan: Adulti: 1.050 yen; bambini e ragazzi: 360 yen
Giorni di chiusura: 29 e 30 dicembre

Tempio Shoshazan Engyoji

A circa 30 minuti in auto o in autobus in direzione nord dalla stazione o dal castello di Himeji, fu costruito verso la metà del periodo Heian (794-1185) sul monte Shosha, conosciuto anche come il "Monte Hiei dei territori occidentali", ed è uno dei tre centri d'insegnamento della setta buddista Tendai. È situato a un'altezza di 371 metri e con la funivia è raggiungibile in soli quattro minuti. La quiete, la rigogliosa natura e la storia di cui è pregno gli conferiscono un'atmosfera che invita alla meditazione. Sul monte Shoshazan sorgono molti altri templi e beni designati di grande importanza culturale. Anche questo tempio è stato immortalato in diversi film giapponesi e stranieri, tra questi L'ultimo samurai impersonato da Tom Cruise.

1. Stazione della funivia del monte Shoshazan



3. Porta Nio

Risale agli inizi del periodo di Edo (1603-1868). Ai due lati vi sono le statue di due Re Celesti. Oltrepassandolo ci si trova nel sacro recinto del tempio Engyoji.



4. Juryoin

Designato bene di grande importanza culturale del Giappone, all'interno serve cucina buddista Shojin (una stella della Guida Michelin).

- * Da aprile a novembre chiude il giovedì
- * Per gruppi di cinque persone o più occorre prenotare



2. La campana della compassione (Jihi-no-kane)



Come arrivare

Dalla stazione ferroviaria o dal castello di Himeji al monte Shoshazan

Dalla stazione di Himeji: Dalla fermata 10 (uscita nord della stazione) della società Shinki prendere l'autobus ⑩ per la funivia di Shoshazan e scendere al capolinea.

Dal castello di Himeji: Vedere il punto 1 della mappa. Dalla fermata degli autobus Shinki "Otemon-mae" del castello prendere l'autobus ⑩ per la funivia di Shoshazan e scendere al capolinea.

Utilizzare la funivia

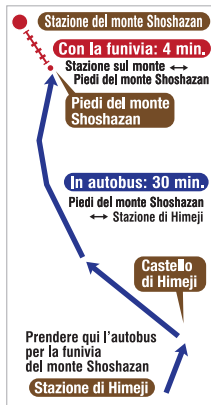

Lo speciale biglietto cumulativo

Descrizione: biglietto andata e ritorno con l'autobus (Tra la stazione di Himeji e la funivia per il Shoshazan e biglietto della funivia)

Prezzo: adulti: 1.700 yen; bambini e ragazzi: 850 yen

Biglietteria:

- 1° piano QWELL
- Sportello informazioni della società Shinki Bus
- * Il biglietto non può essere acquistato direttamente nei mezzi

5. Jumyoin

Risalente al periodo di Edo (tra il diciassettesimo e il diciannovesimo secolo), è stato designato patrimonio nazionale. Oltre alle esposizioni speciali sono visibili alcuni pannelli scorrevoli recanti le iscrizioni calligrafiche di Kanō Eino.

7. Maniden

Costruito nell'anno 970 d.C. su una piattaforma simile a quella di un teatro sostenuta da grandi colonne lignee poggianti sulla roccia, vi si trovano altresì le statue dei "quattro re celesti" designate beni di grande importanza culturale. È un tipo di costruzione identica a quella del tempio Kyomizu di Kayoto e il paesaggio è stupendo soprattutto nel periodo del verde novello e in autunno.

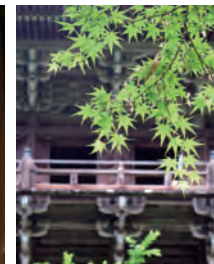

8-10. Le tre sale cerimoniali

A formare questo complesso sono la Daikodo (la sala delle omelie, al centro), il Jikido (la mensa-alloggio) e la Jogyodo (la scuola), le tre costruzioni principali disposte a "U".



11. Okunoin



6. Sale da tè Hazuki

Ottima anche solo per pranzare o bere del tè.



Daikodo

È l'edificio principale del tempio Engyoji e vi si tengono omelie e dibattiti.

Jikido

Risalente all'anno 1174, in origine era la mensa e il dormitorio dei monaci. Di questa rara costruzione a due piani, il primo è adibito alla copia dei sutra e il secondo all'esposizione dei tesori del tempio.

Jogyodo

È il centro d'insegnamento della pratica del jogyo-zanmai, che consiste nel recitare ripetutamente il nome di Buddha Amida attorno alla sua immagine.

Informazioni

Con la funivia:

- Orario:** 8:30—17:00 * Ogni 15 minuti
- Prezzo:** andata e ritorno adulti: 1.200 yen; andata e ritorno bambini: 600 yen
- Chiusura:** può essere stabilita temporaneamente in gennaio per le manutenzioni. Si suggerisce d'informarsi in anticipo.

Prezzo d'ingresso: 500 yen

* 1.000 yen andata e ritorno con il microbus dalla stazione della funivia al Maniden (compreso il prezzo d'ingresso allo Shinokin)

Esperienze dirette *S'invita a informarsi anticipatamente.

Trascrizione dei sutra

- I sutra del cuore:** 1.000 yen (circa 1 ora)
- I sutra dei petali di fiore:** 300 yen (circa 10 minuti)
- Effettuabile in qualsiasi momento



Meditazione zazen

- Ogni giorno dalle 14:00 (circa 1 ora)
- Prezzo:** 1.000 yen
- Prenotare almeno 3 giorni prima
- Tel:** 079-266-3327
- Fax:** 079-266-4908





Da nord, sud, est od ovest, da ovunque lo vedi
Castello di Himeji è magico!

[OPEN] Orario di apertura **[FEES]** Quote di ammissione **[CLOSE]** Giorni di chiusura



1. Stazione JR Himeji (Castle View)



Stazione ferroviaria di Himeji

3. Parco Shiromidai

L'iconico maschio inquadrato nel shachihoko, il caratteristico emblema che spesso adorna il tetto dei templi e dei castelli, visto dal miglior punto di osservazione in città: il castello di Himeji nella sua massima espressione!



5. Museo di Storia della Prefettura di Hyogo

È opera del celebre architetto Kenzo Tange.



Sui vetri del museo si riflette l'immagine del castello!

[OPEN] 10:00—17:00 (ultimo ingresso ore 16:30)
[FEES] Adulti: 200 yen; studenti universitari: 150 yen; altrimenti: gratis * Sovrapprezzo per le esposizioni speciali
[CLOSE] Lunedì (o il martedì in caso di festività) e a capodanno. Può chiudere altresì nei giorni post-festivi.

2. Egret Himeji (dalla cima)



Egret Himeji

4. Museo Municipale di Belle Arti di Himeji

Quasi "sovrapposta" al castello di Himeji come un magnifico duo, questa costruzione stile occidentale è particolarmente bella quando è illuminata.



Il museo e il castello illuminati a giorno:

[OPEN] 10:00—17:00 (ultimo ingresso ore 16:30)
[FEES] Esposizioni permanenti: adulti: 210 yen; studenti universitari e delle superiori: 150 yen; studenti delle medie inferiori e alunni delle elementari: 100 yen; gratuito per i bambini in età prescolare
 * Sovrapprezzo per le esposizioni speciali
[CLOSE] Lunedì (o il martedì in caso di festività) e a capodanno. Può chiudere altresì nei giorni post-festivi.

6. Parco Commemorativo Shirotopia

Da qui è visibile la torretta del passaggio coperto che si collega al maschio minore Inui. È un ottimo soggetto fotografico soprattutto al mattino e di sera. Il padiglione Senkan-tei e il locale dei servizi igienici sono opera di Kisho Kurokawa, uno dei più famosi architetti giapponesi.



7. Monte Otoko-yama

Duecento gradini non sono nulla se si pensa alla superba vista del castello che si godrà dalla cima del monte Otoko-yama.



9. Parco del tempio Keifuku-ji



10. Parco Karo-yashiki-ato



8. Museo della Letteratura di Himeji

Secondo la concezione dell'architetto Tadao Ando, il Museo Municipale della Letteratura è un nuovo punto di osservazione del castello oltre che, naturalmente, uno spazio di dialogo con la letteratura.



[OPEN] 10:00—17:00 (ingresso all'edificio 16:30)
[FEES] Adulti: 450 yen; studenti universitari e delle superiori: 300 yen; scuole medie inferiori ed elementari: 150 yen (variano in occasione delle esposizioni speciali)
[CLOSE] Lunedì (o il martedì in caso di festività) e a capodanno. Può chiudere altresì nei giorni post-festivi.

Templi (attorno al castello di Himeji)



Santuario Himeji Gokoku Jinja

Dedicato a chi nelle regioni di Banshu e Tajima ha lasciato la vita durante e dopo il periodo di modernizzazione del paese (Periodo Meiji, 1868-1912), è molto popolare per l'attribuita capacità di scacciare le forze del male e offrire protezione dalle disgrazie in genere, ma soprattutto dagli incidenti stradali.



Santuario Okiku Jinja (Santuario Junisho Jinja)

Il tempio ospita la "divinità della medicina" e a sua volta contiene un tempietto dedicato a Okiku, protagonista della storia di Banch Sarayashiki.



Stupa Buddhista del Cimitero di Nagoyama

Situato su una lieve altura e simile a un moderno parco, è caratterizzato da una stupa a cupola in cui si conservano le ceneri di Buddha offerte in omaggio dall'ex Primo ministro indiano Nehru. L'ossario, il tempio degli incensi e altre costruzioni ancora contribuiscono a conferire al luogo un'atmosfera molto speciale. E altresì molto visitato per i suoi fiori stagionali.



Santuario Harimanokuni Sossa

Offre un'eccellente vista sul castello di Himeji e all'interno i soffitti recano le immagini delle divinità incaricate di vigilare sullo svolgere delle quattro stagioni. Gli antichi abitanti del castello vi sono sempre stati molto devoti, elargendo ricche donazioni come i torii, i tradizionali portali che marcano l'ingresso ai templi scintoisti. Ai quattro angoli del ponte di fronte all'ingresso principale si trovano invece i messaggeri divini impersonati da civette, a cui spetta il compito di sorvegliare il visitatore, mentre a una delle divinità cui il tempio è dedicato si attribuisce la capacità di favorire la ricerca del partner per la vita; infatti, il vialetto di cento ottanta metri che dai torii meridionale conduce alla costruzione interna è conosciuto proprio come "il sentiero degli incontri di Himeji".



Tempio Kameyama-gobo Hontoku-ji

Risalente a oltre cinquecento anni fa, ha prosperato come centro di divulgazione della dottrina della setta J do Shinsh, dell'allora provincia di Harima. Nell'area di circa sedicimila metri quadrati sono custoditi molti beni culturali di notevoli dimensioni. È raccomandabile visitarlo il quarto sabato del mese, quando ospita il mercatino Kameyama Gobo, il mercato del mattino Open Guide e un mercatino delle pulci.

OPEN Orario di apertura **FEES** Quote di ammissione **CLOSE** Giorni di chiusura
ACCESS Accesso dalla stazione di Himeji

Divertimenti (dentro e fuori Himeji)



Parco centrale di Himeji

È un parco divertimenti e un parco safari insieme. L'area safari ospita circa mille animali di centoventi specie diverse osservabili dalla propria auto o dall'apposito autobus, oppure a piedi per avvicinarsi di più ad alcuni, mentre il parco divertimenti vanta trentacinque diverse attrazioni, dalle giostre da brivido a quelle per bambini ma adatte anche a famiglie intere; è aperto tutto l'anno, in estate altresì con una piscina e in inverno con una pista di pattinaggio su ghiaccio.

OPEN L'orario di chiusura varia con la stagione.
Estate: 9:30—18:30 (ultimo ingresso ore 17:00)
Inverno: 10:00—16:30 (ultimo ingresso ore 15:30)
FEES Parco divertimenti + safari + piscina in estate e pista di pattinaggio in inverno:
Adulti (dalle medie inferiori in su): 3.600—4.000 yen
Bambini delle elementari: 2.000—2.200 yen;
dai tre anni in su: 1.200—1.400 yen
* Autobus per safari: 800 yen a testa
ACCESS 30 minuti con l'autobus Shinki dalle Capolinea nord degli autobus della stazione di Himeji alla del Parco centrale
Bus



Parco Taiyo

Il giro del mondo in un sol giorno!
Completo di esplorazione artistica 3D.



OPEN 9:00—17:00
FEES Adulti: 1.500 yen;
bambini (dalle elementari alle medie inferiori): 700 yen
CLOSE Variabile
ACCESS 30 minuti con l'autobus Shinki dall'uscita nord della stazione ferroviaria di Himeji alla fermata Uchikoshi-Nishi
Bus Taiyo Koen Mae o Uchikoshi-shinden Taiyo Koen Kita



Museo dei Giocattoli Giapponesi

Situato in un ambiente rurale e tranquillo a dieci chilometri a nord-est del castello di Himeji, in sei bianchi edifici tradizionali ospita una collezione di oltre novantamila articoli, tra questi giocattoli giapponesi (tradizionali e moderni), bambole tradizionali e altri giochi ancora raccolti da ben centosessanta paesi.



OPEN 10:00—17:00
FEES Adulti: 600 yen;
studenti universitari e delle superiori: 400 yen;
da 4 anni in su: 200 yen
CLOSE Mercoledì e capodanno
ACCESS 16 minuti in treno dalla stazione ferroviaria di Himeji a quella di Kōro più 15 minuti a piedi.
JR Linea Bantan delle ferrovie JR





Lasciati coinvolgere!

2 Indossare un costume d'epoca

Ad esempio un'autentica armatura come quelle che si vedono nei film. E altresì possibile scegliere l'opzione cosplay "costume e accessori" senza parrucca né trucco. Prenotazione necessaria per gruppi di 4 persone o più.

FEE 5.800 yen (sino a 3 persone)
OPEN 10:00-18:00
TIME 30 minuti
CLOSE Lunedì (o il martedì in caso di festività)
CONTACT Studio fotografico Yumeori Yakata
079-226-5277



4 Soldato di guardia

Trasformarsi in soldato di guardia all'ingresso principale del castello di Himeji e così lasciarsi fotografare per un divertente ricordo. È necessario prenotare almeno 7 giorni prima.

FEE Adulti e bambini: 3.000 yen
OPEN Domenica e giorni festivi in primavera e autunno
TIME 10:00-13:00
CONTACT Monban Sakura-gumi (Utaka)
090-7341-6488



6 Il kamaboko con le proprie mani

I migliori ingredienti per il tradizionale pasticcio di pesce modellato con le tue stesse mani. Poi guardarlo arrostire e portalo via con te magari insieme ad altri souvenir del negozio. È necessario prenotare almeno 3 giorni prima.

FEE 700-1.500 yen
OPEN Tutti i giorni tranne il mercoledì, la domenica e dal primo dicembre al 6 gennaio
TIME 30-90 minuti
CONTACT Hatoya
0120-59-8108



1 La cerimonia del tè

Con matcha e dolci tradizionali di eccellente qualità, presso Sojuan, nei giardini Koko-en, conosci anche tu la grazia e la modestia che permeano la cerimonia del tè. (Tipo di cerimonia del tè meno formale)

FEE 500 yen
OPEN 10:00-16:00
TIME 20 minuti
CLOSE Dal 21 dicembre al 5 gennaio
CONTACT Sojuan (Giardini Koko-en)
079-289-4121



3 Vestire da soldato d'epoca

Indossare un'autentica e completa armatura con tanto di elmetto e armi d'epoca, quindi così acconciati perlustrare i dintorni del castello di Himeji. È necessario prenotare almeno 7 giorni prima.

FEE 1 ora: 7.000 yen
2 ore: 10.000 yen
OPEN Domenica: dalle 12:30
TIME 1 o 3 ore
CONTACT Himeji Convention Support (Chiuso il sabato, la domenica e nei giorni festivi)
079-286-8988



5 Un giorno da ninja

Una rara opportunità di praticare da ninja attorno al castello di Himeji indossandone il costume completo, imparando a lanciare le shuriken e a maneggiare la micidiale katana. È necessario prenotare almeno 7 giorni prima.

FEE Adulti: 7.000 yen - Bambini: 4.000 yen
OPEN Il sabato dalle 10:30 alle 13:30
TIME 150 minuti
CONTACT Himeji Ninja-kai
ninja.kagemaru@iris.eonet.ne.jp



7 Visita a una cantina di sakè

In questo stabilimento di sakè dall'elegante costruzione di legno che opera da oltre cent'anni potrai degustarne a piacere.

FEE 110 yen (compreso un assaggio)
OPEN 10:00-17:00
TIME 15-30 minuti
CLOSE Dal 31 dicembre al 3 gennaio
CONTACT Nagagiku Shuzo
079-285-3111



8 Dolci fai da te

Sono una delle tradizioni della città-castello. Puoi provare anche tu a farli nelle tipiche forme stagionali sotto la guida di un maestro esperto usando l'impasto e i fagiolini rossi che piacciono tanto ai giapponesi. È necessario prenotare (anche lo stesso giorno).

FEE 2.800 yen (anche utilizzando 500 yen dei punti Kineya)
OPEN Tutti i giorni dalle 13:00 e dalle 15:00
TIME 40 minuti
CONTACT Kineya
079-267-2333



10 Meditazione zazen

Svolta nella stessa sala di studio e nella stessa scuola religiosa in cui è stato girato il celebre film L'ultimo samurai, il modo ideale per ritrovare la purezza spirituale nella tipica posizione seduta. È necessario prenotare almeno 3 giorni prima.

FEE 1.000 yen
OPEN Ogni giorno dalle 14:00
TIME Circa 1 ora
CONTACT Tempio Shoshazan Engyoji
079-266-3327



12 Nutrire gli animali allo zoo-safari

Oltre a vedere un leone bianco e una tigre bianca, due vere rarità, prova anche tu a nutrire gli animali con le tue stesse mani.

FEE 200-500 yen * Parcheggio a pagamento
OPEN 10:00-17:00
TIME 5 minuti per ogni tipo di animale
CLOSE Il mercoledì (variabile)
CONTACT Parco centrale di Himeji
079-264-1611



14 Al castello di Himeji in kimono o yukata

Vari tipi di kimono e yukata a noleggio con acconciatrici pronte a trasformarti! Poi basta restituirli insieme agli accessori così come sono. È necessario prenotare almeno il giorno prima.

FEE Yukata (con sottana), accessori e acconciatura: Da 6.000 yen
OPEN Tutto l'anno dalle 10:00
TIME 1-2 ore
CONTACT Rental Boutique Marilyn House
079-223-1291



9 Trascrizione di sutra

Due tipi: i "Sutra dei petali di fiore" e i "Sutra del cuore" da trascrivere carattere per carattere con la massima dedizione e apertura mentale.

FEE Sutra dei petali di fiore: 300 yen
Sutra del cuore: 1.000 yen
OPEN Tutti i giorni dalle 9:00 alle 15:00
TIME Sutra dei petali di fiore: circa 10 minuti; Sutra del cuore: circa 1 ora
CONTACT Tempio Shoshazan Engyoji
079-266-3327



11 Costruzione di tegole tradizionali

Prova anche tu a modellare l'argilla sotto la guida degli stessi artigiani che costruiscono gli ornamenti del tetto del maschio principale del castello di Himeji. È necessario prenotare almeno 7 giorni prima.

FEE Variabile (si suggerisce di telefonare)
OPEN Variabile (si suggerisce di telefonare)
TIME 30-90 minuti
CLOSE Domenica, giorni festivi e capodanno
CONTACT Koyo Seiga
079-232-5295



13 Passeggiare in kimono

La speciale sensazione di passeggiare nella zona del castello di Himeji indossando il kimono, e così abbigliate partecipare alla cerimonia del tè nei giardini Koko-en e poi visitare il museo municipale dell'arte. È necessario prenotare almeno il giorno prima.

FEE 3.000 yen (kimono, piccole decorazioni e accessori compresi)
OPEN 10:00-18:00
TIME 3 ore
CONTACT Jokamachi Style
090-9979-4141



15 Impariamo a cucinare giapponese!

S'inizia con il dashi, il leggero brodo di pesce che è tra i re dell'umami, o sapore secondo la cultura alimentare giapponese. La lezione si svolge in una casa privata a nord del castello di Himeji.

FEE 5.000-8.000 yen (dipende dagli ingredienti)
OPEN Da lun a Dom
TIME 11:30-14:30 ora di pranzo
CONTACT aiskcooking
090-1242-7794



16 Le pelli conciate di Himeji

Realizzazione fai da te di piccoli accessori come portachiavi e borsellini con la pelle conciata di Himeji, una forma d'artigianato dalla storia millenaria apprezzata anche in Europa.



FEE Incisione: da 1.000 yen; portachiavi cucito a mano: da 1.080 yen
OPEN 10:00—17:00
TIME Incisione: 5-30 minuti — Cucitura: a partire da 30 minuti
CLOSE Lunedì (o il martedì in caso di festività)
CONTACT Himeusagi 079-282-9921

17 Indossa un kimono tipo antico

Con l'aiuto di persone esperte scegli il kimono e gli accessori che più ti piacciono, e dopo aver passeggiato nell'area del castello tieni tutto per te!

FEE Da 6.500 yen (solo acquisto kimono: da 1.500 yen)
OPEN 9:15—14:00
TIME 30 minuti di preparazione
CLOSE Martedì
CONTACT Kimono de Himeji Chouett 050-5436-8675



18 Cortigiana per un giorno

In questo studio fotografico lasciati vestire da moderna cortigiana e quindi fotografare nel castello di Himeji per un ricordo davvero originale.

FEE 18.000 yen
OPEN 10:00—18:00
TIME Circa 2 ore
CLOSE Domenica e giorni festivi
CONTACT Studio Barbie 070-4564-8099



Una guida per te

Associazione delle guide volontarie del castello di Himeji (VEGA)

Per la tua visita al castello di Himeji (nella zona a pagamento) qui puoi trovare una guida che parla inglese. Non è possibile prenotare; la richiesta va fatta direttamente alla biglietteria del castello il giorno stesso della visita.

Gruppo guide di Himeji

La tua guida inglese per i luoghi di maggior interesse turistico: partenza dalla stazione ferroviaria con destinazione castello, giardini Kokoen, tempio Shoshazan Engyoji e altro ancora.

FEE Il servizio è gratuito
CONTACT Prenotare una settimana prima da questo sito: <http://www.i-guide.jp/n>

Himeji Convention Support

La tua guida inglese per i luoghi di maggior interesse turistico: partenza dalla stazione ferroviaria con destinazione castello, giardini Kokoen, tempio Shoshazan Engyoji e altro ancora.

FEE Da 5.000 yen per adulto
CONTACT Prenota una settimana prima da questo sito: info@hcs.or.jp

Kashi-no-ki Kai

La tua guida inglese per i luoghi di maggior interesse turistico: partenza dalla stazione ferroviaria con destinazione castello, giardini Kokoen, tempio Shoshazan Engyoji e altro ancora.

CONTACT Prenota una settimana prima all'indirizzo himejtourkashinoki@gmail.com

JNTO Japan National Tourism Organization
050-3816-2787
Japan Visitor Hotline 旅客咨询热线 日本 방문자 핫라인
From Overseas +81-50-3816-2787
24hrs 365days Japan Visitor Hotline
旅客咨询热线 日本 방문자 핫라인

La cucina preferita dai locali

Raccomandati per te!

Toast con pasta di mandorle

La pasta di mandorle poco dolce e fragrante spalmata su pane tostato è un classico a Himeji. La puoi provare in molti caffè della città.



Joukamachi Dog

È il kamaboko ricoperto di pasta per ciambelle e formaggio, una creazione dell'ultimo produttore rimasto a Himeji.



Oden

A Himeji è molto popolare anche l'oden con salsa di soia allo zenzero. Lo puoi provare in molti ristoranti attorno alla stazione ferroviaria.



Eki soba

"Inventata" nel 1949 a Himeji, anche nella versione in brodo è uno dei piatti locali preferiti dalla gente del luogo.



Doroyaki

È una gustosa pastella ripiena tipicamente giapponese cotta su una piastra rovente, una delizia morbida dentro e croccante fuori.



Champon-yaki

Mix di udon e pasta di soba saltati e rifiniti con salsa.



Akashi-yaki

È il famoso takoyaki (palline farcite con polipo e pastella) con salsa e dashi.



Le famose carni di Himeji

Carne bovina

Dalle vacche brune (razza nera giapponese) allevate nella zona di Himeji e sottoposte ai più severi controlli di qualità



Carne suina

Allevati in un ambiente estremamente pulito e privo di stress, i maiali di Himeji sono noti per la carne di eccellente qualità e il sapore gustoso dei loro grassi.

Gli ingredienti della cucina di Himeji

Una vocazione internazionale

I prodotti del mare

Pesci e frutti di mare tutto l'anno, il miglior regalo del mare di Harimada su cui Himeji si affaccia.



I dolci tradizionali

Una grande varietà di dolci tradizionali del periodo di Edo (tra il diciassettesimo e il diciannovesimo secolo), sempre molto popolari.



Sakè locale

L'acqua cristallina e l'aria pura della pianura di Harima, la vasta area che comprende anche Himeji, dà vita allo Yamada-nishiki, il re del riso per alcolici fermentati. In zona vi sono ben otto stabilimenti di sakè, tutti originali e distintivi.





Cucina giapponese, menù fissi, pub e teppan-yaki

- 1 Kaiten-zushi Rikimaru
- 2 Himeji Oden Honpo
- 3 Kokoromi
- 4 Nanpu Himeji
- 5 TACOPLY
- 6 Himeji Shokudo
- 7 Grongo Hiragi - Locale principale della catena Quell Himeji
- 8 Nikuya Marumasa
- 9 Marumasaya - Locale principale di Himeji
- 10 Tenya Marumasa
- 11 Nadagiku Kappa-tei
- 12 Enya Ichidai - Locale di Himeji
- 13 Shokusaiya Usagi
- 14 Gyuzen - Locale di Himeji
- 15 Icchoura (grongo e sakè di Harima)
- 16 Omotenashi Dining Fukutei
- 17 Morijyu
- 18 Gassai (uscita nord stazione di Himeji)
- 19 Washoku renga
- 20 Kineya - Locale di Nikaimachi
- 21 Sushiiichi
- 22 Gastro Pub Yumezen
- 23 Sugimoto (cucina casalinga)
- 24 SEIKO CLUB (Camera di commercio e dell'industria)
- 25 Nagomi Dining Mikashio
- 26 Harikai (in zona castello)
- 27 Takadanobaba
- 28 Banshu Himeji Honmachi Tamagoya
- 29 Kassui-ken (Giardini Kokoan)
- 30 Shakankan, cucina rurale (fuori mappa)
- 31 Kura
- 32 Kaisendonburi Honpo Rikimaru

Cibo da asporto (da mangiare in movimento)

- 33 Yamasa Kamaboko Joukamachi Dog - Locale di Otemae
- 34 35 Taiyaki Honpo Yujido
- 36 Matcha Zongai (Kobayashi Chaya)
- 37 Harimaya Chaho
- 38 la grasse matinee
- 39 Takeda no anagomeshii - Maneki Honten
- 40 Warabimochi Senmonten KADOFUJI

Bentō

- 41 Grandi magazzini Sanyo (pianterreno)
- 42 Bon Marché

Pasta giapponese (udon, ramen ecc.)

- 43 Himeji Tanmen
- 44 Ramen Miyako
- 45 Maneki-no-eki Soba (locale di Otemae)
- 46 Ramen Tsurukameya
- 47 Tonraishun
- 48 Yumeno Soba (locale di Otemae)
- 49 Sanuki Udon Menme
- 50 Senhime Chaya

Cucina occidentale

(italiana, francese, carne, hamburger ecc.)

- 51 Kawamura (bisteccheria)
- 52 Senju (bisteccheria)
- 53 Kitchen Shimada
- 54 SORANIWA
- 55 Grill TENPEI
- 56 Steak Koji
- 57 DARBAR (cucina indo-nepalese)

Cucina cinese

- 58 Kohoseki
- 59 Shinpekin

Caffè

- 60 Hamamoto Coffee
- 61 Himeji Kambeedo
- 62 Tairiku
- 63 Bonbori
- 64 Soya
- 65 Café de Muche (fuori mappa)
- 66 Café SOL

Cibo Halal

- 16 Omotenashi Dining Fukutei

Centri multi-ristorante

- 67 Grandi magazzini Sanyo, 6° piano ala ovest
- 68 GRAND FESTA (seminterrato)
- 69 FESTA HIMEJI EKI-MAE
- 70 Himeji Norengai
- 71 piole HIMEJI
- 72 QWELL
- 73 TERASSO Himeji

Cucina giapponese, menù fissi, pub e teppan-yaki



2 Himeji Oden Honpo



Specializzato in "oden di Himeji", è il ristorante più vicino alla stazione ferroviaria JR. Scelta di sette diversi sakè, tutti di produzione locale.

OPEN 11:00—21:30 (ultimo ordine 21:00)
 CLOSE Variabile
 Da 500 yen
 ☎ 079-284-6677

4 Nanpu Himeji



Croccante fuori e soffice dentro, il doroyaki qui è veramente speciale. Servono anche okonomi-yaki, monja-yaki, tako-yaki e molto altro ancora.

OPEN Giorni feriali: 17:00—24:00 (ultimo ordine: 23:00)
 Sabato: 11:30—23:00 (ultimo ordine 22:30)
 Domenica e festività: 11:30—22:30 (ultimo ordine 22:00)
 CLOSE Lunedì (o il martedì in caso di festività) e il primo gennaio
 Pranzo: circa 1.000 yen — Cena: circa 2.000 yen
 ☎ 079-280-3411

6 Himeji Shokudo



Cucina locale a buon prezzo in un izakaya dall'atmosfera sempre allegra e confortevole.

OPEN Giorni feriali: pranzo: 11:00—15:00 (ultimo ordine 14:30)
 Cena: 17:00—23:00 (ultimo ordine 22:30)
 Sabato e festività: pranzo: 11:00—15:00 (ultimo ordine 14:30)
 Cena: 17:00—21:00 (ultimo ordine 20:30)
 CLOSE Domenica
 Pranzo: da 500 yen — Cena: da 1.000 yen
 ☎ 079-222-0246

1 Kaiten-zushi Rikimaru



È una catena di ristoranti di sushi attiva da più di trentanove anni. I maestri sono esperti e il pesce proviene dai mari di tutto il Giappone, ma soprattutto dal Mare Interno di Seto. Prezzi ragionevoli (a partire da 108 yen).

OPEN Giorni feriali: 11:00—22:00 (ultimo ordine 21:40)
 Sabato, domenica e festività: 11:00—22:00 (ultimo ordine 21:40)
 CLOSE 1° gennaio
 Pranzo: da 980 yen; cena: da 1.580 yen
 ☎ 079-287-2727

3 Kokoromi



Ben trecento tipi di sakè dell'area di Hyogo da mettere a confronto! Li si può ordinare dallo speciale pannello tattile multilingue.

OPEN Giorni feriali: 13:00—21:00; Giorni festivi: 12:00—20:00
 CLOSE Lunedì
 Da 500 yen
 ☎ 079-280-6172

5 TACOPY



Da oltre cinquant'anni il tako-yaki all'asahi-yaki più popolare in città. Da consumare con salsa e dashi, allo stile Himeji.

OPEN 10:00—20:00 (ultimo ordine 19:30)
 CLOSE 1° gennaio
 Tako-yaki: da 450 yen
 ☎ 079-221-3657

7 Grongo Hiiragi - Locale principale della catena Quell Himeji



Il famoso grongo di Himeji in un ambiente tradizionale e super rilassante. Di qualità selezionata, viene preparato interamente a mano.

OPEN Pranzo: 11:00—14:30 (ultimo ordine 14:00)
 Cena: 17:00—22:00 (ultimo ordine 21:00)
 CLOSE 1° gennaio
 Pranzo: da 1.800 yen — Cena: da 3.500 yen
 ☎ 079-287-8848

8 Nikuya Marumasa

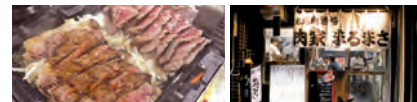

A soli sei minuti a piedi dalla stazione di Himeji, offre deliziosi piatti di carne a prezzi ragionevoli. Il piatto più richiesto è il Nikuyaki-mori, ben 450 grammi di tagli assortiti.

OPEN Da lunedì a sabato: 15:00—01:00 (ultimo ordine 24:30)
 Domenica e festività: 15:00—24:00 (ultimo ordine 23:30)
 CLOSE Variabile
 Pranzo: 2.500—3.200 yen; Cena: 2.500—3.200 yen
 ☎ 079-283-3133

10 Tenya Marumasa



Tempura fresco e croccante, la sua specialità è l'Ippon Anago, il grongo intero.

OPEN Giorni feriali: 15:00—24:00 (ultimo ordine 23:30)
 Sabato, domenica e giorni festivi: 12:00—24:00 (ultimo ordine 23:30)
 CLOSE Variabile
 Pranzo: da 1.800 yen — Cena: da 2.400 yen
 ☎ 079-280-1128

12 Enya Ichidai - Locale di Himeji



È un izakaya dall'atmosfera rétro specializzato in pesce e cibi di montagna alla griglia accompagnati da una vasta scelta di sakè.

OPEN 11:00—23:00 (ultimo ordine 22:30)
 Pranzo: dalle 11:00 (ultimo ordine 14:30)
 CLOSE Variabile
 Pranzo: da 740 yen — Cena: da 2.000 yen
 ☎ 079-283-1005

13 Shokusaiya Usagi



A soli due minuti a piedi dalla stazione di Himeji, è un elegante izakaya tradizionale. I piatti più popolari sono sushi, tempura e pollo alla griglia, accompagnati da una vasta scelta di sakè.

OPEN Pranzo: 11:30—15:00 (ultimo ordine 14:30)
 Cena: 17:00—24:00 (ultimo ordine 23:00)
 * Ultimo ordine di bevande alcoliche la domenica e i giorni festivi: 23:30
 CLOSE Secondo lunedì del mese
 Pranzo: da 1.500 yen — Cena: da 3.500 yen
 ☎ 079-288-6636

9 Marumasaya - Locale principale di Himeji



Autentico yakitori su carbone a solo 100 yen lo spiedino. Grossi e succosi bocconcini di pollo per saziarsi con felicità!

OPEN 12:00—02:00 (ultimo ordine 01:00)
 CLOSE 1° gennaio
 Pranzo: da 1.000 a 2.000 yen; Cena: da 2.000 a 3.000 yen
 ☎ 079-225-1888

11 Nadagiku Kappa-tei

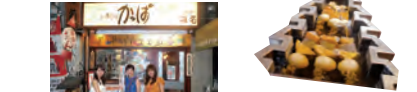

Un izakaya in una cantina! Dagli interni originali, il suo piatto forte è l'oden di Himeji ma a pranzo offre anche menù fissi.

OPEN Giorni feriali: pranzo: 11:30—14:00,
 cena: 16:30—21:30 (ultimo ordine 21:00)
 Sabato: 11:30—21:30 (ultimo ordine 21:00)
 Giorni feriali: 11:30—20:30 (ultimo ordine 20:00)
 Giorni festivi: 11:30—20:00 (ultimo ordine 19:30)
 CLOSE Mercoledì
 Pranzo: 800 yen — Cena: 2.000 yen
 ☎ 079-221-3573



14 Gyuzen - Locale di Himeji



In uno spazio tipicamente giapponese, quanto di meglio in fatto di carne alla griglia, shabu-shabu e sukiyaki. È disponibile anche un menù "mangia quanto vuoi a prezzo fisso".

OPEN Cena: 17:00—24:00 (ultimo ordine 23:00)
 CLOSE Variabile
 Cena: da 3.000 yen
 079-225-5825



16 Omotenashi Dining Fukutei

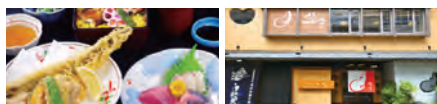

A partire dal grongo locale, una specialità di Himeji, a menù si trovano anche l'oden e il buon pesce del mare di Harima-nada.

OPEN Giorni feriali: pranzo: dalle 11:30 (ultimo ordine 14:00)
 Cena: dalle 17:00 (ultimo ordine 21:00)
 Sabato, domenica e festività:
 pranzo: dalle 11:00 (ultimo ordine 14:30)
 Cena: dalle 17:00 (ultimo ordine 20:00)
 CLOSE Mercoledì, Capodanno
 Pranzo: da 1.500 yen — Cena: da 3.000 yen
 079-222-8150



18 Gassai (uscita nord stazione di Himeji)



L'autentica cucina di mare casalinga del periodo di Edo in un'ex residenza di samurai con ampia scelta di sakè locali. Un altro ristorante così si trova all'uscita sud della stazione ferroviaria JR.

OPEN Sabato, domenica e giorni festivi
 Pranzo: 12:00—16:00
 Cena: 16:00—24:00 (ultimo ordine 23:30)
 CLOSE Variabile. Si suggerisce di chiamare.
 Pranzo: da 1.500 yen — Cena: da 2.500 yen
 079-288-8890



20 Kineya - Locale di Nikaimachi

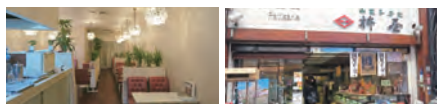

La cucina locale a qualsiasi ora del giorno: toast con crema di mandorle a colazione e tonkatsu casalingo, gamberetti fritti e molto altro ancora a pranzo e a cena.

OPEN Colazione: 8:00—11:00 (ultimo ordine 11:00)
 Pranzo: 11:00—16:00 (ultimo ordine 16:00)
 Cena: 16:00—20:00 (ultimo ordine 19:00)
 CLOSE Mai
 Colazione: da 400 yen — Pranzo: da 700 yen — Cena: da 800 yen
 079-285-3509



15 Icchoura (grongo e sakè di Harima)



Il grongo è una delle specialità di Harima e qui la sua preparazione è speciale. Accompagnato con sakè locale è ancora più buono!

OPEN Pranzo: dalle 11:30 (ultimo ordine 14:00)
 Cena: dalle 17:30 (ultimo ordine 21:00)
 CLOSE Lunedì (il martedì non serve il pranzo)
 Pranzo: da 1.080 yen — Cena: da 3.500 yen
 079-288-7714



17 Moriju



Anguilla su carbone alla Kansai con salsa originale tramandata da generazioni. La specialità invernale (periodo novembre—marzo) sono le ostriche.

OPEN Pranzo: 11:30—14:00 (ultimo ordine 13:30)
 Cena: 17:00—20:30 (ultimo ordine 20:00)
 CLOSE Domenica e festività
 Pranzo: da 2.000 yen — Cena: da 3.450 yen
 079-223-2517



19 Washoku Renge



Cucina giapponese creativa a prezzi ragionevoli. Il menù fisso "Renge lunch" a base di prodotti di stagione è una specialità molto popolare.

OPEN Pranzo: 11:00—14:30 (ultimo ordine 14:00)
 Cena: 17:00—21:30 (ultimo ordine 21:00)
 CLOSE Chiusura
 Pranzo: da 1.500 yen — Cena: da 3.500 yen
 079-280-5039



21 Sushiichi

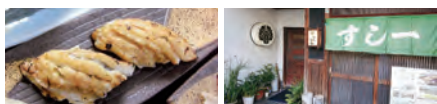

Cucina di mare e sakè locale in salette private. Molto popolari sono anche il grongo di Himeji, una specialità del luogo, e l'unaj, l'anguilla su riso.

OPEN Pranzo: 11:30—13:45 (ultimo ordine 13:30)
 Cena: 16:30—22:30 (ultimo ordine 22:00)
 CLOSE Variabile. Chiuso a capodanno e durante le feste estive. È necessario prenotare.
 Pranzo: da 4.500 yen — Cena: da 15.000 yen
 079-222-6961



22 Gastro Pub Yumezen



Specializzato in pesce del mare di Harima-nada, oden di Himeji e sakè locale, è un izakaya situato al pian terreno dell'Hotel Wing a soli 5 minuti a piedi dal castello di Himeji. Dai piatti singoli ai menù fissi, la scelta è molto ampia.

OPEN 17:30—23:00
 Ultimo ordine cucina: 22:00 — Ultimo ordine bar: 22:30
 CLOSE Domenica
 Da 2.500 yen
 079-287-2113



24 SEIKO CLUB (Camera di commercio e dell'industria)



Una splendida fusione di cucina giapponese e francese con gli ingredienti più freschi e stagionali dell'area di Harima. Molto bella la cascata del giardino giapponese visibile dalla sala.

OPEN Pranzo: 11:30—15:00 (ultimo ordine 14:30)
 Cena: 17:30—21:30 (ultimo ordine 20:30)
 CLOSE Capodanno
 Pranzo: da 1.700 yen — Cena: da 3.200 yen
 079-281-6800



26 Hariikai (in zona castello)



A un solo minuto a piedi dal castello di Himeji, è specializzato in cucina di mare e sakè locale.

OPEN Feriali: 11:00—16:00 (ultimo ordine: 15:30)
 Sabato, domenica e festività:
 11:00—17:00 (ultimo ordine 16:30)
 CLOSE Variabile. Si suggerisce di chiamare.
 Da 500 yen
 079-280-5032



28 Banshu Himeji Honmachi Tamagoya



Oltre al piatto speciale a base di riso e uova di produzione propria, la vera specialità è il grongo con frittata e ingredienti locali.

OPEN Pranzo: 11:00—17:00 (ultimo ordine 16:30)
 31 dicembre e 1° gennaio
 CLOSE Pranzo: da 1.000 yen
 079-289-0058



23 Sugimoto (cucina casalinga)

Famoso per il grongo su riso con salsa originale, una delle specialità di Himeji, in un delizioso ambiente familiare.



OPEN Pranzo: 11:00—14:00 (ultimo ordine 13:30)
 Cena: 17:00—21:00 (ultimo ordine 20:00)
 CLOSE Variabile
 Pranzo: da 1.000 yen — Cena: da 2.000 yen
 079-284-6261



25 Nagomi Dining Mikashio



Situato giusto a fianco dello storico tempio Harima no kuni Shosha, offre cucina giapponese stagionale con i migliori ingredienti dell'area di Harima.

OPEN Pranzo: 11:30—15:00 (ultimo ordine 14:00)
 Cena: 17:00—21:00 (ultimo ordine 20:00)
 CLOSE Capodanno
 Pranzo: da 1.500 yen — Cena: da 3.000 yen
 079-224-1113



27 Takadanobaba



Situato ai piedi del castello di Himeji, oltre ad essere il maggior centro e negozio per turisti della città è anche ristorante.

OPEN 9:00 —17:00 (ultimo ingresso ore 16:00)
 CLOSE Mai
 Da 1.000 yen
 079-222-2505

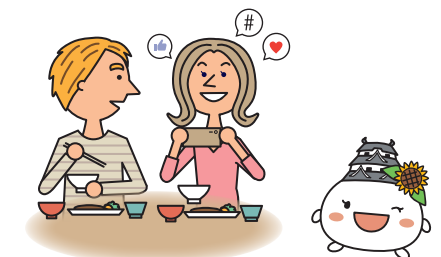



29 Kassui-ken (Giardini Koko)



Pranzare o semplicemente gustare dell'ottimo tè con vista su uno stupendo giardino giapponese! Offre altresì diversi menù fissi tipici di Himeji.

OPEN 10:00—16:30 (ultimo ordine 16:00) * Solo pranzo: 11:00—15:00
CLOSE 29 e 30 dicembre
Prezzo Pranzo: da 1.350 yen
Tel 079-289-4131



31 Kura



Spiedini di carne e verdure stagionali con saké presso le cantine Nadagiku Shuzo. Gli interni, tradizionali e reminiscenti degli antichi scorci urbani, sono stati ristrutturati utilizzando anche vecchie botti di saké.

OPEN 17:00—23:00 (ultimo ordine 22:30)
CLOSE Mercoledì
Prezzo Da 3.200 yen
Tel 079-222-6868



30 Shakankan, cucina rurale



"Sii paziente, mantieni la calma e non andar di fretta": questa è l'essenza della filosofia Zen e in questa ricca natura troverai l'autentico slow food con il conforto di ingredienti totalmente naturali.

OPEN Pranzo: 11:15—12:45 e 13:00—14:30
CLOSE Mercoledì, capodanno e vacanze estive
Prezzo Normale: 1.800 yen — Da 65 anni in su: 1.500 yen
Tel 079-338-0510



32 Kaisendonburi Honpo Rikimaru

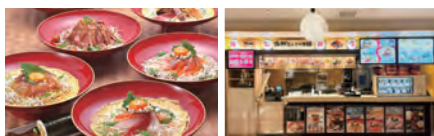

Ristorante kaitenzushi (sushi su nastro trasportatore) di lunga tradizione situato nella stazione ferroviaria di Himeji. È specializzato in donburi di mare (grande ciotola di riso guarnita con abbondante pesce fresco locale e nel famoso grongo di Himeji).

OPEN 11:00—20:00 (ultimo ordine 19:40)
CLOSE 1° gennaio
Prezzo A partire da 880 yen
Tel 079-240-7715



33 Yamasa Kamaboko Jookamachi Dog - Locale di Otemae



Una gustosissima combinazione di morbide e succulente salsicce americane e kamaboko al formaggio. C'è anche la mascotte Satchan!

OPEN 9:30—19:00
CLOSE 1° gennaio
Prezzo Jookamachi Dog: 180 yen
Tel 079-225-0033



34 35 Taiyaki Honpo Yujido

A soli tre a minuti a piedi dalla stazione di Himeji, offre il famoso tai-yaki (dolce a forma di orata croccante fuori e farcito con deliziosa pasta di fagiolini dolci dentro).



OPEN 34. Locale dell'uscita est della stazione: 10:00—20:00
 35. Locale di Nikaimachi ovest: 10:00—19:00 * Sino a esaurimento
CLOSE Giovedì
Prezzo Da 140 yen
Tel 34. Uscita Est della stazione: 079-225-3040
 35. Locale Nikaimachi ovest: 079-289-8562



34

35

36 Matcha Zongai (Kobayashi Chaya)

Specializzata da oltre centoquarant'anni, è la più vecchia casa da tè di Himeji. Nel bar lo si può gustare con i dolci tradizionali giapponesi, ma di famoso presso la gente del luogo c'è anche il "gelato verde" di matcha.

OPEN 10:00—18:30
CLOSE Martedì
Prezzo Da 500 yen
Tel 079-225-0232



38 la grasse matinee

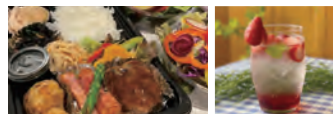

Specializzato in sandwich e pranzi completi da asporto (bentō) preparati da un esperto di verdure. I panini con verdure di stagione sono uno dei suoi punti di forza. Anche vegan o vegetariano.

OPEN Giorni feriali: 11:00—17:00
 Sabato, domenica e festivi: 10:00—17:00
CLOSE Lunedì e martedì
Prezzo Sandwich: a partire da 350 yen
 Bentō: a partire da 770 yen
Tel 070-2295-9782



39 Takeda no anagomeshii - Maneki Honten

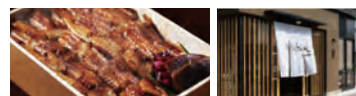

Specializzato in bentō (pranzo completo da asporto) di grongo, si trova a solo un minuto a piedi dalla stazione ferroviaria di Himeji. A Himeji è molto popolare anche per l'anagomeshi (grongo con riso), bentō preparato da maestri di lunga tradizione che mirano a mantenerne sempre la massima qualità.

OPEN 9:00—20:00
CLOSE 1° gennaio
Prezzo Takeda no anagomeshi : da 1.850 yen
 Takeda no anagomeshii (porzione piccola) : da 1.300 yen
Tel 079-223-8652



37 Harimaya Chaho

Situato nei pressi del castello, vende tè in foglie provenienti da tutto il Giappone, il gelato matcha di Uji (Kyoto) e tè verde a base di matcha della più alta qualità. Anche da asporto.

OPEN 10:00—17:00
CLOSE Martedì (solo in inverno)
Prezzo Da 300 yen
Tel 079-282-8848

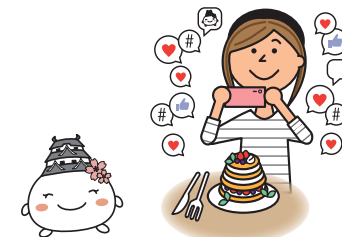

40 Warabimochi Senmonten KADOFUJI



Specializzato in warabimochi, si trova nei pressi del castello di Himeji, patrimonio dell'umanità. Particolarmente famoso è l'honwarabimochi preparato interamente a mano.

OPEN 10:00—18:00
CLOSE Può chiudere a capodanno.
Prezzo Warabimochi: a partire da 540 yen
 Warabimochi con drink: a partire da 750 yen
Tel 079-284-1318



Bentō

41 Grandi magazzini Sanyo (pianterreno)

Bentō, dolci, cibi freschi, contorni, ingredienti vari, ristoranti al primo piano seminterrato, comprese molte delle specialità di Himeji.

OPEN 10:00—19:30
CLOSE 1° gennaio



42 Bon Marché

I due supermercati nella zona della stazione offrono di tutto, tra cui cibi locali, bent, contorni, dolci e verdure freschissime. I Bentō sono personalizzabili e venduti a peso!

OPEN 8:00—21:00
CLOSE Capodanno
Tel locale di Otemae: 079-288-0770
 locale di Himeji: 079-288-0007



Pasta giapponese (udon, ramen ecc.)

43 Himeji Tanmen



La casa raccomanda il tanmen, un tipo di ramen con verdure nelle versioni salata, con miso e piccante. Il menù comprende altresì gyoza fatti a mano (i classici ravioli cinesi) e pollo fritto.

OPEN 11:00—00:30 (ultimo ordine 24:00)
CLOSE Variabile
Pranzo/cena: da 800 yen
079-280-2322



45 Maneki-no-eki Soba (locale di Otemae)



Fondato nel 1949, tutti a Himeji conoscono la sua eki-soba di pasta cinese in brodo giapponese come il vero "nutrimento dell'anima".

OPEN 10:00—18:00
CLOSE Variabile. Si suggerisce di chiamare.
Da 360 yen
079-283-2208



47 Tonraishun



Fondato nel 1946, è tuttora un riferimento per la gente di Himeji che da allora è rimasta affezionata alla sua soba e ai suoi ravioli shumai.

OPEN Giorni feriali: 11:00—19:30 (ultimo ordine 18:50)
Sabato, domenica e festivi: 11:00—19:30 (ultimo ordine 18:50)
CLOSE Martedì e due lunedì di ogni mese (variabili)
Pranzo: da 800 yen — Cena: da 1.000 yen
079-222-1570



49 Sanuki Udon Menme



I popolari kitsune udon e kama-age udon con pasta che vedrai fare a mano davanti ai tuoi occhi in un'atmosfera familiare.

OPEN 12:00—17:00
CLOSE Mercoledì
Pranzo: da 600 a 900 yen
079-225-0118



44 Ramen Miyako



Dopo anni di messe a punto ecco il Gyon paitan, un tipo di ramen stile Kyoto con pasta sottile ben stagionata e dal sapore semplice ma corposo e ricco di umami che avvolge il palato.

OPEN 11:00—22:00 (ultimo ordine 21:30)
CLOSE Mai
Da 550 yen
079-223-5875



46 Ramen Tsurukameya

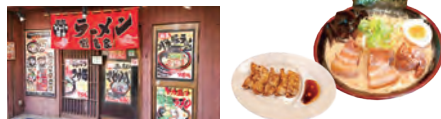

Il piatto più popolare è il bakaton, un denso ramen tonkotsu (maiale) in brodo di salsa di soia. Ottimi anche i gyoza, i classici ravioli.

OPEN 11:00—24:00
CLOSE Mai
Da 700 yen
079-288-1230



48 Yumeno Soba (locale di Otemae)



A Yumesakichi, oltre alla soba serve l'oden di Himeji e alcuni menù fissi di tempura, pasta e pesce.

OPEN 11:00—15:00
CLOSE Martedì
Da 1.000 yen
079-225-2277



50 Senhime Chaya



A soli tre minuti a piedi dal castello di Himeji, serve il famoso shirasu-don (bianchetti su riso) e altre specialità della cucina locale. Sono altresì disponibili menù fissi di udon e soba e l'oden di Himeji.

OPEN 11:00—15:00
CLOSE Mai
Pranzo: da 700 yen
079-288-4567



Cucina occidentale (italiana, francese, carne, hamburger ecc.)

51 Kawamura (bisteccheria)



Succulente e morbide bistecche di manzo marmorizzato di Kobe e Tajima cotte in modo esperto davanti ai tuoi occhi.

OPEN Pranzo: 11:30—14:30 (ultimo ordine)
Cena: 17:00—21:00 (ultimo ordine)
CLOSE Lunedì (variabile)
Pranzo: da 4.600 yen — Cena: da 10.000 yen
079-243-1122



53 Kitchen Shimada

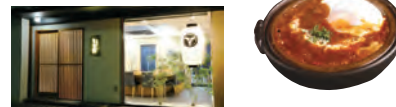

Autentica cucina occidentale servita in un'atmosfera super rilassante, è molto popolare per gli hamburger alla Yanagawa. Posti solo al banco.

OPEN Feriali: pranzo: 11:30—14:00 (sino ad esaurimento)
Cena: 17:30—21:30 (ultimo ordine 21:00)
Sabato, domenica e festivi:
pranzo: 11:30—14:00 (sino ad esaurimento)
Cena: 17:30—21:00 (ultimo ordine 21:00)
CLOSE Variabile. Si suggerisce di chiamare.
Pranzo: da 1.400 yen — Cena: da 3.800 yen
079-288-1139



55 Grill TENPEI



Tra tutti i ristoranti di cucina occidentale è il più vicino al castello. I cuochi, tutti esperti, usano esclusivamente prodotti locali scelti.

OPEN Pranzo: 11:30—14:30 (ultimo ordine 14:00) Pranzo: 18:00—21:00 (ultimo ordine 20:30 * Aperto solo il sabato, la domenica e i giorni festivi)
CLOSE Martedì e terzo mercoledì del mese
Pranzo: da 1.200 yen — Cena: da 2.000 yen
079-280-4697



52 Senju (bisteccheria)

Ricavata in una vecchia ed elegante costruzione recentemente ristrutturata, dal banco si vede il cuoco al lavoro sulla piastra. Le carni wagy sono tutte di prima scelta.

OPEN Pranzo: 11:30—14:30 (ultimo ordine 14:00)
Cena: 17:00—22:00 (ultimo ordine 21:30)

CLOSE Capodanno
Pranzo: da 4.000 yen —
Cena: da 13.000 yen
079-297-3907



54 SORANIWA



Con vista sul castello, offre menù completi a base d'ingredienti stagionali, tra cui verdure, pesce e carne locali.

OPEN Pranzo: 11:30—15:00 (ultimo ordine 13:30)
Cena: 17:30—21:30 (ultimo ordine 19:30)
CLOSE Martedì
Pranzo: da 2.700 yen — Cena: da 4.860 yen
079-281-0070



56 Steak Koji



Solo filetto di wagy (nera giapponese)! Le migliori bistecche su una griglia speciale in uno spazio confortevole.

OPEN Cena: 17:00—22:00 (ultimo ordine 21:30)
CLOSE Domenica
Cena: da 10.000 yen
079-223-3488



57 DARBAR (cucina indo-nepalese)



Il gusto autentico della cucina indo-nepalese in un ambiente informale. Offre diversi tipi di naan e curry.

OPEN Pranzo: 11:00—15:00
Cena: 17:00—20:00
CLOSE Non ha giorni fissi di chiusura
Pasto a partire da 750 yen
Cena a partire da 1.000 yen
079-282-8788

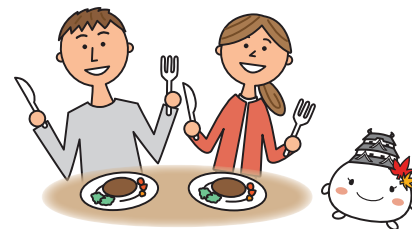



Cucina cinese

58 Kohoseki

Economico e abbondante, dal piatto singolo ai ricchi menù fissi la sua cucina è molto popolare tra la gente di Himeji.



OPEN 11:00—21:00
CLOSE Variabile
☎ Pranzo: da 650 yen —
Cena: da 1.000 yen
☎ 079-288-0459



59 Shinpekin

Da cinquant'otto anni offre l'autentica cucina cinese, con una vasta scelta di menù completi e fissi più souvenir quali i famosi ravioli shumai con radici di loto (rengon).



OPEN Pranzo: 11:30—14:30 (ultimo ordine 14:00)
Cena: 17:00—21:30 (ultimo ordine 21:00)
CLOSE 31 dicembre e 1° gennaio
☎ Pranzo: da 700 yen —
Cena: da 1.000 yen
☎ 079-223-0401



Caffè

60 Hamamoto Coffee



Caffè siphone super aromatico e il famoso toast con pasta di mandorle di Himeji. A guardarsi intorno si ha la curiosa impressione di trovarsi in un laboratorio.

OPEN Colazione: 7:00—11:00; 11:00—18:00
CLOSE Giovedì
☎ Da 500 yen
☎ 079-282-2233



61 Himeji Kambeedo



Dense spremute di frutta locale con ghiaccio: ecco perché c'è spesso la coda! Ottimi sono anche i pancake, tuttavia per periodi limitati.

OPEN Giorni feriali: 12:00—17:00
Sabato, domenica e festivi: 11:00—17:00
CLOSE Variabile
☎ Da 1.000 yen
☎ 079-288-1000



62 Tairiku



In questo bar tradizionale giapponese nato nel 1947, l'atmosfera un po' rétro di un tempo è rimasta praticamente intatta. Offre sia bevande che pasti completi, naturalmente compresi i famosi toast con pasta di mandorle di Himeji.

OPEN 7:30—17:00 (ultimo ordine 16:30)
CLOSE 1° gennaio
☎ Colazione: da 450 yen — Pranzo: da 650 yen
☎ 079-222-0071



63 Bonbori



Oltre a bar è anche negozio di prodotti vari, anche artigianali, e di souvenir giapponesi. Molto popolari sono i suoi dolci per un gustoso spuntino prima o dopo la visita al castello.

OPEN 10:00—17:00
CLOSE Mai
☎ Da 600 yen
☎ 079-283-6555



64 Soya



Situato nei pressi del castello, oltre alla funzione di caffè svolge quella di vendita di prodotti vari. Molto buoni sono il matcha, il caffè e i dolci giapponesi stagionali.

OPEN 10:00—17:00 (ultimo ordine 16:30)
CLOSE Variabile
☎ Da 500 yen
☎ 079-288-4888



65 Café de Muche



È tra i più famosi a Himeji soprattutto per i toast con pasta di mandorle. Si trova nei pressi del castello e la mattina apre presto. Nei due locali (l'altro è situato altrove in città) serve colazioni abbondanti a prezzi ragionevoli.

OPEN Colazione: 7:00—11:00; Pranzo: 11:00—17:00
Cena: 17:00—22:00 (ultimo ordine 21:30)
CLOSE 1° gennaio
☎ Colazione: da 430 yen — Pranzo e cena: da 980 yen
☎ 079-289-1120



66 Café SOL

Inaugurato solo nel febbraio 2019, il caffè offre una grande varietà di pasticceria e un grande assortimento di pane. Il grande patio è ideale per trascorrere del tempo in pieno relax.

OPEN 8:30—18:00
CLOSE Ferie
☎ In media 500 yen
☎ 079-258-0191



Cibo Halal

16 Omotenashi Dining Fukutei



A partire dal grongo locale, una specialità di Himeji, a menù si trovano anche l'oden e il buon pesce del mare di Harima-nada.

OPEN Giorni feriali:
pranzo: dalle 11:30 (ultimo ordine 14:00); Cena: dalle 17:00 (ultimo ordine 21:00)
Sabato, domenica e festività:
pranzo: dalle 11:00 (ultimo ordine 14:30); Cena: dalle 17:00 (ultimo ordine 20:00)
CLOSE Mercoledì, Capodanno
☎ Pranzo: da 1.500 yen — Cena: da 3.000 yen
☎ 079-222-8150



HIMEJI CONVENTION & VISITORS BUREAU

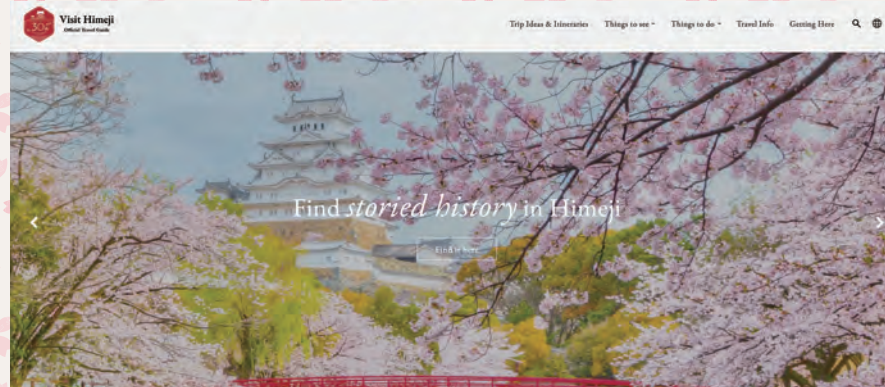

Find Your Himeji Style





Centri multi-ristorante

67 Grandi magazzini Sanyo, 6° piano ala ovest



68 GRAND FESTA (seminterrato)



Terza strada

Ekisoba Maneki
Kissa YANAGI

Quinta strada

Fukuzushi
Gelateria Baskin-Robbins
TACOPY (takoyaki)
Goza Soro (ramen)
Saizeriya
Maruki Udon

Sesta strada

Maruho (ostriche e molluschi)
Kyochabana (okonomiyaki)
Izakaya Tsurukame Hachiban
Prodotti marini Okinoshima Suisan
Menya Niboshi/Kobe Gyoza
Tavola calda Yukari
Nakaya
Yakitori Toriya Seisakusho
Apparesuisan Kirin (izakaya di prodotti marini)



* dipende dal locale
 * C'è un negozio parzialmente inutilizzabile

69 FESTA HIMEJI EKI-MAE

Molto conveniente data la vicinanza alla stazione ferroviaria, tra caffè e ristoranti ne ospita ben quindici. Che sia per pranzo, cena o semplicemente per bere un caffè, qui si che è una vera FESTA!



1° piano

Himeji Norengai
Saint Mark Café
Dipper Dan (gelato e crêpe)
Tonya Ton-ichi (tonkatsu)
Hoshino Coffee

2° piano

KARAOKE Manekineko

3° piano

Caffè e ristorante GUSTO Tajimaya
Shabushabu: mangia quanto vuoi a prezzo fisso!

70 Himeji Norengai

In questo vicolo dall'atmosfera un po' rétro in loco più conosciuto come "Nomiya" vi sono cinque ristoranti che ne fanno una delle destinazioni più di moda a Himeji.

Himeji Kaishu-yaki
Marujosuisan
Pesce d'alta qualità
Grigliate favolose sulla spiaggia



Marumasaya
(spiedini di pollo)
Molto famoso a Himeji per gli spiedini al carbone.



Sakè, spuntini e sushi di Himeji
Il massimo del sushi di pesce freschissimo



Oden e kushikatsu di Himeji
Molto conosciuto per l'oden di Himeji, Himepon e altri piatti locali



Rei
(chiosco di cucina thailandese)
La vera cucina thailandese con ingredienti locali



71 piole HIMEJI



piole 1

Caffè Coconoha
Bibim' (cucina coreana)
RyuRyu (pasta e pizza)
Dragon Red River (cucina cinese)
Kushiya Monogatari (kushi-age)
Sachifukuya (caffè)
Nana's Green Tea (caffè)

Starbucks Coffee
D'OR. & KITCHEN
cafe no.
Cosco Crepe
BAGEL & BAGEL



piole 2

Starbucks Coffee
Oraga Soba
Freshness Burger
GODIVA

Taishu KushiyaKisakaba
Tsubasaka Shoten
Omi Yakiniku Hormon Sudaku

Omiyage-kan

Pronto
Ushikun-no-Kakogawa
-Katsu-meshi-tei
Himeji Tamago-yaki
Sakè e oden di Himeji
Kushi-katsu Denganana

Caffè Harima robata Enya Ichidai
Specialità di Himeji Ekisoba Maneki
Frutti di mare Kainsendonburi Honpo
Rikimaru
Tavola calda Yasubee

Gochiso-kan

Nikubaru TERMINI
McDonald's
Kentucky Fried Chicken
Tsurumaru Udon
Dondontei (specialista di donburi)
Donq (caffè-panetteria)
Go!go! Curry!!

Piole 3

Rikimaru (sushi a nastro)



72 QWELL



* dipende dal locale

73 TERASSO Himeji



Ootoya (trattoria)

Al quarto piano di un edificio commerciale nei pressi dell'uscita est della stazione ferroviaria, serve menù fissi, hamburger, bistecche e non solo.

Mister Donats
LUANA Hawaiian Cafe
Italian dining Ricordo





Il sakè locale



I dolci tradizionali di Himeji



SHOPPING! — I negozi duty-free —

MAP_P17

piole HIMEJI



Sono i centri per lo shopping connessi direttamente alla stazione JR. Ospitano numerosi marchi prestigiosi quali Uniclo e Mujirushi, nonché vari ristoranti per tutti i gusti, anche di udon fatti a mano, e negozi di dolci tradizionali e dei famosi bent locali.

OPEN 1, 2 e 3: 10:00—20:00;
Gochiso-kan: 10:00—21:00;
Omiyake-kan: 8:30—20:00
* Dipende dal negozio



Procedure Negozi duty-free
CLOSE Variabile



Grandi magazzini Sanyo



Sono i grandi magazzini più vicini alla stazione di Himeji. Oltre ai dolci e agli altri prodotti locali vi si trova tutto ciò che il turista straniero può cercare, ad esempio prodotti cosmetici, perle, bollitori di acciaio e così via, mentre il comparto alimentare offre i maggiori tipi di cucina, sia essa giapponese (compresi naturalmente ramen e udon fatto a mano), cinese od occidentale.

OPEN 10:00—19:30
* Negozi del 5° e 6° piano:
sino alle 19:00

Procedure Il banco duty-free si trova al quinto piano dell'ala ovest

CLOSE 1° gennaio



Don Quijote Himeji RIOS

È il grande magazzino integrato a prezzi scontati più grande del Giappone. A fianco dei marchi famosi si trovano elettrodomestici, prodotti cosmetici e vari, lenti a contatto colorate, sigarette elettroniche e così via, insomma tutto ciò che può essere desiderabile. È utilizzabile la carta Gin-ren.

OPEN 10:00—2:00 * Dipende dal negozio

Procedure Alla cassa
CLOSE Mai



Articoli di pelle di Himeji

Il pellame conciato di Himeji è caratteristicamente chiaro, quasi tendente al bianco. Qui troverai oggetti di pelle stampata e decorati a mano quali portachiavi, portafogli e borse di bella fattura.



I prodotti di Shirumaruhime

Souvenir tipici di Himeji

Bansankan Edificio Jibasan (1° piano)

Situato sul lato sud della stazione ferroviaria, offre tutte le specialità di Himeji tra cui dolci, sakè, salsa di soia, prodotti di pelle e cuoio, pasta seccata, prodotti dell'artigianato tradizionale e così via.



Supermercato Bon Marché

Ottimamente posizionato per chi è diretto verso il castello, vende anche bent e dolci vari.



Articoli di pelle di Himeji



Ono (Negozio principale)



Hime Usagi

Quartieri commerciale

In totale sono dieci variamente dislocati nelle zone della stazione e del castello ma i più importanti sono Miyuki-dori, Nishi Nikai-machi, Nikai-machi e Omizo-suji. Vi si trova di tutto, principalmente caffè, ristoranti, negozi di souvenir e prodotti vari, empori, negozi d'abbigliamento e diversi altri negozi ancora in cui si respira una certa aria rétro.



Giocattoli Kakiuchi

Vende souvenir ispirati al castello e giocattoli giapponesi vari.



Ceramiche Koma

È uno dei centri ceramici specializzati più grandi del Giappone ed espone oltre trentamila esemplari tra cui molti sono particolarmente originali.



Negozi di souvenir vicini al castello



Takadanobaba

Himeji Castle Shop

Kakiuchi-Shoten

Nishi-no-maru Chamise

Bonbori



S Single PS Premium Single SW Semi-double W Double T Twin PT Premium Twin TR Triple SU Suites U Universal 和 Japanese Style 和 Both European and Japanese R Restaurant Y lounge meeting banquet room large bathroom By bus by taxi Aprox. time from Himeji station (min) (by walk)

MAP_P1

Hotel

Wireless LAN Cable LAN

- Himeji Castle Grandvrio Hotel** 079-227-6994
Navetta gratuita dall'uscita sud della stazione ferroviaria (±5 min).
Con grande bagno pubblico e sauna di pietra.
- HOTEL CROWN HILLS HIMEJI** 079-222-8000
Le camere più spaziose in città e un ampio garage
- DORMY INN HIMEJI** 079-286-5489
L'unico con onsen naturale situato nei pressi della stazione ferroviaria
- Hotel Alpha-one Himejiminamiguchi** 079-226-0005
RCamere spaziose, grande bagno, piano riservato alle donne e uno non fumatori
- Hotel Nikko Himeji** 079-222-2231
A un solo minuto dalla biglietteria della stazione ferroviaria JR. È uno dei più grandi hotel di Himeji con servizi totali integrati.
- JR CLEMENT INN** 079-280-1123
Principalmente stanze singole
- Toyoko Inn Himeji-eki Shinkansen Minami-guchi** 079-284-1045
A pochi passi dall'uscita sud della stazione ferroviaria JR. il prezzo comprende la colazione.
- Hotel Livemax Himejiekimae** 079-282-4400
Business hotel economico nei pressi della stazione ferroviaria e perciò ben posizionato per il turismo in città
- Comfort Hotel Himeji** 079-286-8511
Camere confortevoli e colazione compresa.
- Himeji Green Hotel Tatemachi** 079-284-4111
A soli cinque minuti a piedi dall'uscita nord della stazione ferroviaria, in tutte le camere offre Wi-Fi e LAN cablata gratuite.
- Himeji Green Hotel Tatemachi** 079-288-2000
Bagno con sauna e vista sul castello!
- Grandouce Himeji** 079-283-5963
Un nuovo tipo di business hotel concepito con particolare enfasi sul design
- Toyoko Inn Himeji-eki Shinkansen Kita-guchi** 079-226-1045
A soli cinque minuti a piedi dalla stazione JR di Himeji

- Hotel Himeji Hills** 079-299-8689
Colazione compresa, parcheggio gratuito, materassi Serta d'alta qualità e bidet in tutte le camere
- Hotel Claire Higasa** 079-224-3421
Qualità, servizio e l'identità storica di Himeji, più bagno panoramico e cucina d'alta soddisfazione!
- Business Hotel Saginossu** 079-222-2583
Solo camera (colazione esclusa)
- Hotel Wing International Himeji** 079-287-2111
È l'hotel di Himeji più vicino al castello e tutta l'enfasi è sul design e la qualità del servizio.
- Himeji Green Hotel Sakamoto** 079-289-0088
Con vista sul castello da molte camere e parcheggio gratuito per i clienti
- HIMEJI EKIMAE UNIVERSAL HOTEL MINAMIGUCHI** 079-222-4000
Per lavoro o per turismo, il prezzo comprende colazione, cena e bagno pubblico.
- Hotel Livemax Himejishiyakusyo-mae** 079-226-7400
Nuovo business hotel con letti provvisti di materassi Simmons.
- Hotel Monterey Himeji** 079-224-7111
Connesso direttamente alla stazione ferroviaria JR, è un moderno hotel situato a soli 15 minuti a piedi dal castello di Himeji.
- Richmond Hotel Himeji** 079-288-2000
In posizione strategica, a soli 6 minuti a piedi dalla stazione ferroviaria JR di Himeji è ideale per chi lavora e come base di partenza per esplorare la città.
- Daiwa Roynet Hotel Himejiekimae** 079-287-0655
Ottima posizione: solo 5 minuti a piedi dalla stazione di Himeji e 10 dal castello! Tutte le camere sono provviste di bagno e w.c. separati.
- Hotel Livemax PREMIUM Himejeki-minami** 079-284-2210
A soli 5 minuti a piedi dalla stazione ferroviaria JR.
- Tabist Capsule Hotel APODS Himeji Station** 079-262-6367
È un "capsule hotel" situato a 1 minuto a piedi dalla stazione ferroviaria di Himeji. Non occorre portare nulla con sé per la toilette personale, perché è compreso nel prezzo. Offre un bevanda di benvenuto gratuita e un piano tutto dedicato alle donne.



- Shironoshita Guesthouse** 079-240-6550
Di recente costruzione (2017), è vicina al castello.

MAP_P1

Guest house

Wireless LAN

- Himeji 588 Guesthouse** 079-227-6994
Situata a pochi passi dal castello, offre un ambiente familiare e una sala pranzo di sessantacinque anni recentemente ristrutturata.
- Kimono inn UTAKATA** 090-9979-4141
Al piano superiore di un vecchio negozio di noleggio kimono



Sin dall'antichità Himeji è rinomata per le sue terme, tanto che sono altresì conosciute come le "dépendance" cittadine. Le virtù medicinali delle loro acque sono considerate eccellenti come rimedio contro il dolore causato da varie malattie, ma anche contro lo stress della vita quotidiana. A contribuire alla loro popolarità è anche il ricco ambiente naturale che tradizionalmente ha accolto anche genti venute da lontano.

Terme

Wireless LAN Cable LAN

- Yumenoji** 079-336-1000
Ryokan ottimamente attrezzato e con onsen all'aperto (rotenburo)
- Yumenoian Yuyakekoyake** 079-336-0457
Immerso in un villaggio boschivo, anche le camere sono provviste di onsen all'aperto.
- Ueyama Ryokan** 079-336-0020
Onsen all'aperto in ogni stagione e cucina preparata con acqua termale
- New Sunpia Himeji Yumesaki** 079-335-5551
Villaggio termale situato in una valle a nord del Shoshazan, è altresì provvisto di attrezzature sportive.



Onsen in giornata

*S'invita a informarsi anticipatamente. Prezzi e orari variano con la stagione.

Himeji Castle Grandvrio Hotel Kagura-no-yu

Offre cinque bagni tra grandi e piccoli, sauna in pietra e riscaldamento sotto-pavimento per il massimo effetto rilassante e lenitivo
Orario: 10:00—24:00 (ultimo ingresso 23:00)
Prezzo: adulti: feriali: 1.000 yen — Weekend e festivi: 1.500 yen
Come arrivare: dieci minuti a piedi dall'uscita sud della stazione JR

Yumenoji

Orario: 11:00—14:30.
Prezzo adulti: 1.980 yen
Come arrivare: 35 minuti con l'autobus Shinki dalla stazione di Himeji in direzione Maenoshō (via Shiota) o in direzione Yamanouchi sino alla fermata Yume-no-i

New Sunpia Himeji Yumesaki

Orario: giorni feriali: 15:00—19:00 (ultimo ingresso 18:30) fine settimana/feste: 12:00—19:00 (ultimo ingresso 18:30)
Prezzo: adulti 700 yen
Come arrivare: autobus Shinki in direzione Maenoshō (via Sunpia). Due autobus giornalieri (fermano di fronte al Sunpia)

Altri tipi di alloggio

Periferia di Himeji

SETRE highland villa himeji	079-284-3010
Hoshinoko Yakata	079-267-3050
Chisun Inn Himeji Yumesakibashi	079-267-7511
Hotel Sunshine Aoyama	079-276-1181
Hotel Aston Plaza Himeji	079-243-1500
Hotel Sakigake Honkan	079-236-4774

Kodera & Yasutomu

Green Station Shikagatsubo	0790-66-3505
Yumeyakata	079-336-1585
Koderaso	079-232-7788

Ieshima

Odate Ryokan	079-325-0248
Island House Ieshimaso	079-325-2882
Ryokan Okabe	079-325-0340
Ryokan Shimizu	079-325-0777
Nakamurasou	079-325-0492
Aoiso	079-325-2094
Minato Ryokan	079-326-0114
Ieshima Shizen Taiken Center	079-327-1508